



T.C. SAĞLIK BAKANLIĞI

Azmin
FELAKETİNDE
SAĞLIK
HİZMETLERİ



BU TARİHİ UNUTMAYACAĞIZ

6 ŞUBAT 2023

6 Şubat saat 04.17'de meydana gelen Kahramanmaraş merkezli 7,7 büyüklüğündeki depremin ardından saat 13.24'te 7,6 büyüklüğünde ikinci deprem gerçekleşti.

Deprem; Kahramanmaraş, Hatay, Osmaniye, Adıyaman, Gaziantep, Şanlıurfa, Diyarbakır, Malatya ve Adana başta olmak üzere çevre illerde hissedilirken, ikinci sarsıntının ardından felaketin boyutları daha da arttı.
6 Şubat sabahı, Türkiye'nin uyandığı en acı günlerden biri oldu.

TARİH: 06 ŞUBAT 2023
 SAAT: 04.17
 YER: KAHRAMANMARAŞ
 MERKEZ ÜSSÜ:
 PAZARCİK BÜYÜKLÜK: 7.7

DEPREMİN ETKİLEDİĞİ İLLER:
 KAHRAMANMARAŞ · ADIYAMAN
 HATAY · ADANA · OSMANİYE
 MALATYA · GAZİANTEP · KİLİS
 DİYARBAKIR · ŞANLIURFA ·
 ELÂZİĞ



TARİH: 06 ŞUBAT 2023
 SAAT: 13.24
 YER: KAHRAMANMARAŞ
 MERKEZ ÜSSÜ:
 ELBİSTAN

DEPREMİN BÜYÜKLÜĞÜ
 İLLER: KAHRAMANMARAŞ ·
 ADIYAMAN HATAY · ADANA ·
 OSMANİYE MALATYA ·
 GAZİANTEP · KİLİS DİYARBAKIR ·
 ŞANLIURFA · ELÂZİĞ



6 ŞUBAT 2023 04.35

DEPREMİN ARDINDAN SAĞLIK AFET VE KOORDİNASYON MERKEZİ (SAKOM) TARAFINDAN 04.35'TE PAYLAŞILAN BİLGİ MESAJI İLE TÜM BİRİMLERİMİZ HIZLA HAREKETE GEÇTİ.

6 Şubat saat 04.17'de gerçekleşen Kahramanmaraş merkezli 7,7 büyüklüğündeki deprem sonrası 04.35'te ilk deprem bilgi mesajı SAKOM tarafından tüm birimleriyle iletişim platformlarından paylaşıldı. Mesajın hemen ardından Bakanlığımız Merkez ve Taşra Teşkilatları bölgeye hareket için talimatlandırıldı.



Kış koşulları nedeniyle bölgeye ulaşım oldukça güç olmasına rağmen, Bakanlarımız bölgedeki görevlerini günün ilk saatlerinde yürütmeye başladılar.



6 ŞUBAT 2023 06.03

11.4
7

“

Kahramanmaraş Pazarcık'ta 7.4 büyüklüğünde bir deprem meydana geldi. Kahramanmaraş başta olmak üzere, birçok ilimizden göçük ihbarları aldık. Muhtemel yaralılara ulaşmaya çalışıyoruz. Ayrıntılı bilgileri paylaşacağız. Büyük bir acı yaşamamayı temenni ediyoruz.

”

“

81 ilimizden yeterli sayıda ekibimiz afet bölgelerinde görev başında olup, arama-kurtarma ve sağlık hizmeti çalışmalarına devam ediyor. Hava ve kara ambulanslarımız da bölgede hizmette. Şu an koordinasyonu deprem felaketinden etkilenen illerimizden Hatay'dan yürütüyoruz.

”

6 ŞUBAT 2023 20.21

23.4
7

Afet Koordinasyon Merkezinde
Günün Değerlendirmesi

HATAY



“

Afetin yaşandığı şehirlerimizde yaralılara ve hasta depremzedelere ilk tıbbi müdahale, kurulan sahra çadırlarında yapılıyor. İlk müdahalenin ardından hastanelere nakiller sağlanıyor. Acımızı azaltmak için tüm gücümüzle sahadayız.

”

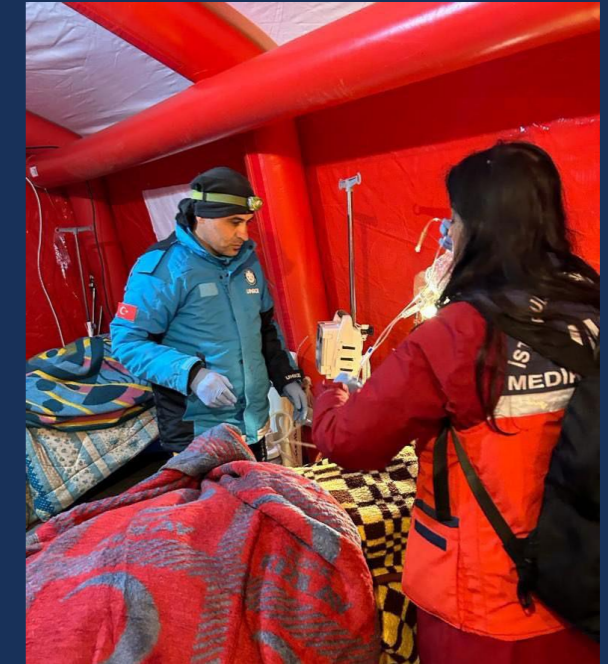

Ülkenin Dört Bir Yanından
Yola Çıkıp
**en kısa
zamanda**
Deprem Bölgesine Ulaştık.

DEPREMDE İLK MÜDAHALE

Malatya'ya il dışından ilk UMKE timi ve ilk ambulans 07.15'te; Hatay'a il dışından ilk UMKE timi ve ilk ambulans 07.45'te; Adıyaman'a il dışından ilk UMKE timi ve ilk ambulans 08.00'da; Kahramanmaraş'a il dışından ilk UMKE timi ve ilk ambulans 08.02'de ulaştı.



UMKE ve ambulans birimlerimiz; çadırlarda acil müdahale ünitelerimiz ve gezici sağlık hizmeti sunan birimlerimiz ile depremin ilk günlerinden itibaren depremzede vatandaşlarımıza sağlık hizmeti vermeye başladık.



DEPREMİN İLK GÜNÜNDEN İTİBAREN 11 İLİMİZDE;



Ambulans

1.810



UMKE Aracı

245



Hava Ambulansı

16



UMKE ve Acil Sağlık Personeli

Deprem sonrası, deprem bölgesine yurt genelinden sevk edilen UMKE ve 112 Acil Sağlık Ekiplerimiz yıkılan binalarda yürütülen arama kurtarma çalışmaları, acil müdahale ünitelerinin kurulumu ile işletilmesi ve saha taramalarında görev aldı.

15.883

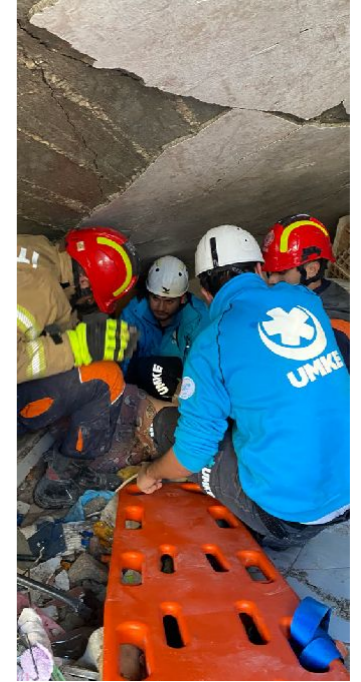

Tarihin
en büyük
**hasta
nakil**
operasyonu

Toplam
51.66
Hasta ve Yaralı Sevki
Gerçekleştirdik.
5



Tahliye Belgeseli

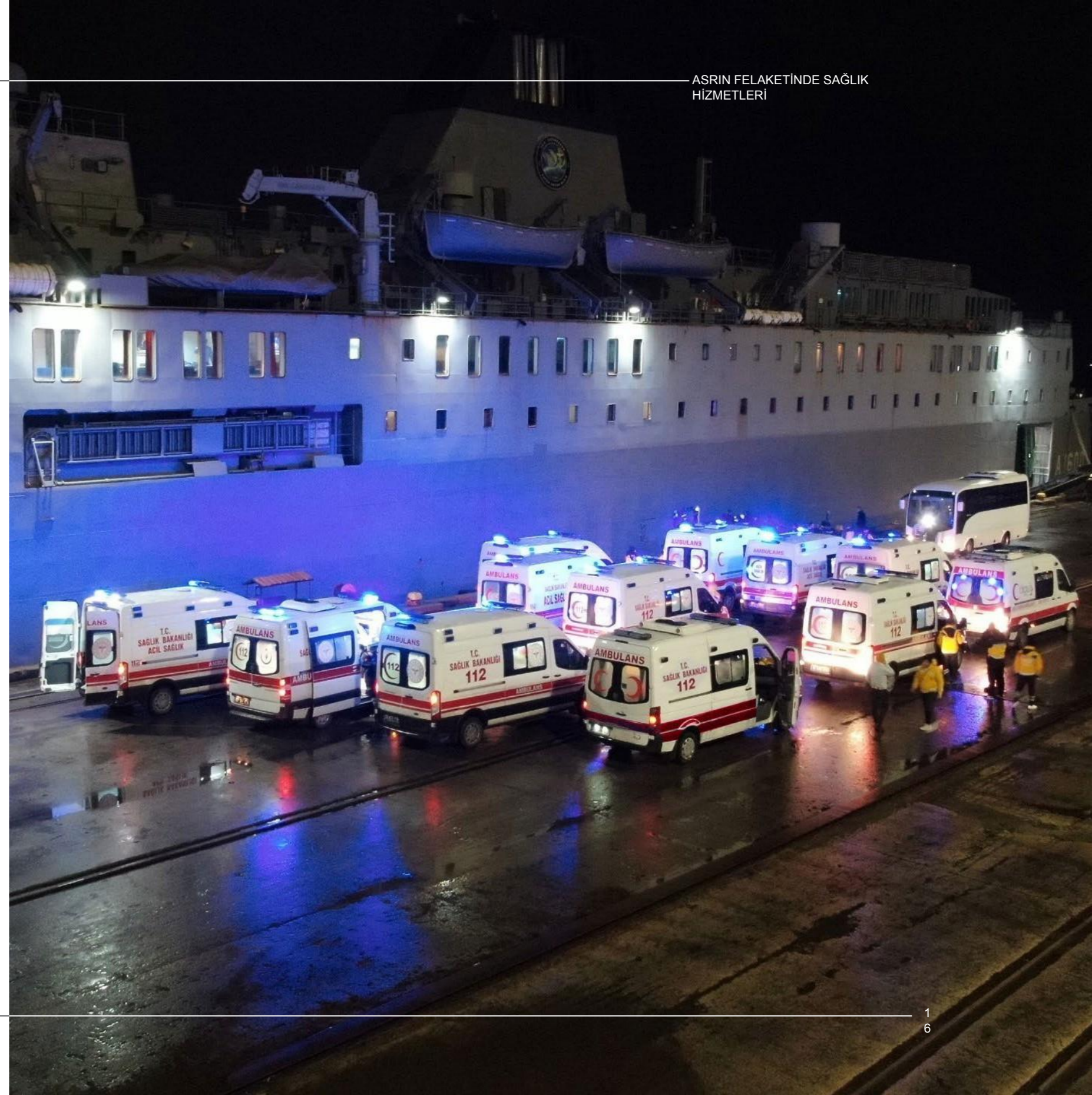

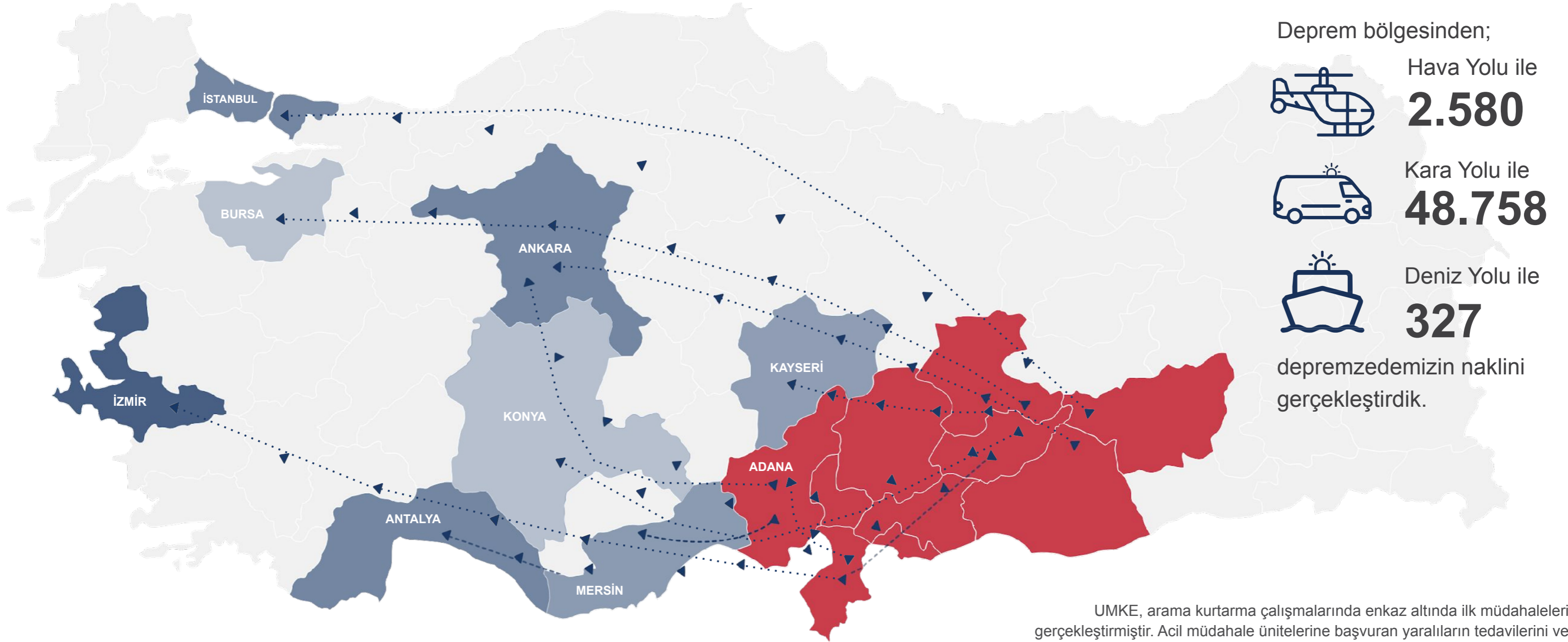

UMKE, arama kurtarma çalışmalarında enkaz altında ilk müdahaleleri gerçekleştirmiştir. Acil müdahale ünitelerine başvuran yaralıların tedavilerini ve sonrasında hastaneye sevk ihtiyacı gereken yaralıların 112 Acil Sağlık Ekiplerimiz aracılığıyla hastanelere nakillerini sağlamıştır.

HASTA VE YARALI SEVKİNİ DEVLETİMİZİN TÜM KURUMLARIYLA KOORDİNASYON İÇİNDE GERÇEKLEŞTİRDİK



TÜRKİYE CUMHURİYETİ
CUMHURBAŞKANLIĞI



T.C. Millî Savunma Bakanlığı



T.C. İçişleri Bakanlığı



T.C. Enerji ve Tabii Kaynaklar Bakanlığı



Türk Silahlı Kuvvetleri
Genelkurmay Başkanlığı



Türk Hava Kuvvetleri
Komutanlığı



Türk Deniz Kuvvetleri
Komutanlığı



T.C. İçişleri Bakanlığı
Jandarma Genel
Komutanlığı



T.C. İçişleri Bakanlığı
Sahil Güvenlik
Komutanlığı

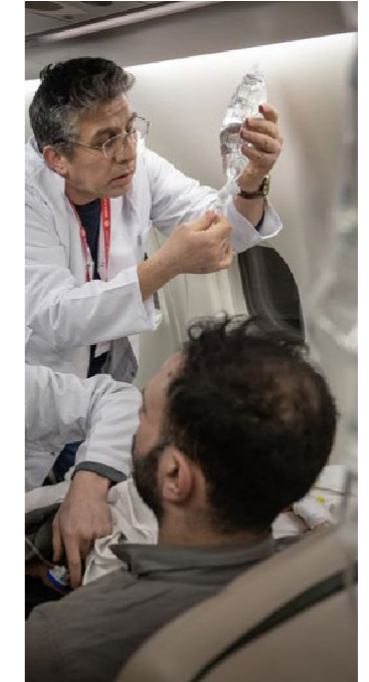

PERSONEL GÖREVLENDİRİLMESİ

Deprem bölgesindeki sağlık tesislerinde 113.759 personel çalışmakta iken; ülkemizin dört bir yanından 15.883 Umke ve Acil Sağlık Hizmetleri personeli, 21.204 hekim, 62.590 sağlık personeli, 38.513 destek personeli olmak üzere toplam 138.190 personel deprem bölgesinde görevlendirildi.



UMKE ve Acil Sağlık Hizmetleri Personeli

15.883



Hekim

21.204



Sağlık Personeli

62.590

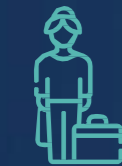

Destek Personeli

38.513



LOJİSTİK YÖNETİMİ

Deprem bölgesinde ihtiyaç duyulan ilaç, tıbbi malzeme ve cihazların temini için bölgede sıfırdan lojistik depolar oluşturuldu. İlaç ve tıbbi sarf depo merkezi olarak ilk etapta Adana ve Gaziantep illeri lojistik üs olarak belirlendi. Ardından Malatya ve Şanlıurfa illeri de lojistik üs olarak eklendi.

Bakanlığımız tarafından **“Afet Tedarik ve Lojistik Yönetimi Yazılımı”** geliştirildi.



Depremi ilk gününden itibaren görevlendirilen tüm araçlarımız; bölge afet illerine yönelik aşı, ilaç antiserum ve sarf malzeme sevkiyatlarına aralıksız olarak devam etti. Ayrıca iklimlendirme özellikli araçlarımız deprem sonrası oluşturulan Adana bölge deposu emrinde ilk günden itibaren afet illerine hizmetini sürdürdü.



Yurt içi ve yurt dışından yardım amacıyla gönderilen tüm sağlık malzemeleri kontrol edildikten sonra lojistik üssü olarak belirlenen illere yönlendirildi ve deprem illerine teslim edilerek kayıt altına alındı.

Deprem Bölgesindeki İllerimizde
1. Basamak Muayene Sayısı
18 milyon*
Aştı

Afetten etkilenen illerimizde toplum sağlığını
korumak ve bulaşıcı hastalıkları önlemek
amacıyla 1. Basamak Sağlık Hizmeti sunumuna
önem verdik.

*6 Şubat-27 Ekim verileridir.

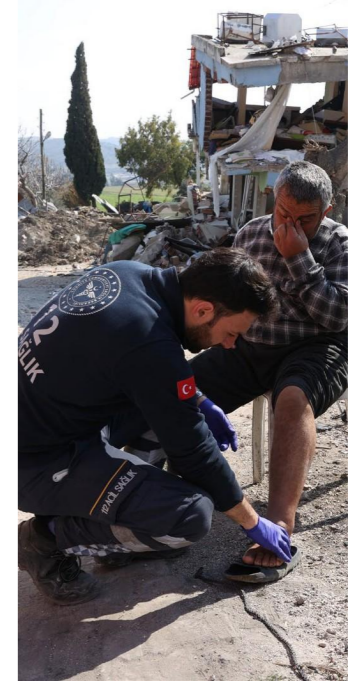

UMKE ekiplerimiz, kar kalınlığının 1 metreyi geçtiği dağ köylerine ulaşarak depremzedelerin sağlık taramasını yaptı. Şehirlerimizin en ücra noktalarındaki dağ köylerine sağlık taraması için giden ekipler yanlarına, çocukların yüzünü güldürecek hediyeleri de aldılar.



DEPREM BÖLGESİNDE KÖY SAĞLIK TARAMALARI

Deprem bölgesinde köy sağlık taramaları kapsamında Eylül ayı itibarıyla

2.741.618

muayene gerçekleştirilmiştir.

Afetten En Çok Etkilenen 4 İlimizin Köylerinde;

Kahramanmaraş'ta **442.833**

Adıyaman'da

469.073

Gaziantep'te **233.026**

Hatay'da

772.70

muayene gerçekleştirilmiştir.

6 Şubat-27 Ekim verileridir.

Ekiplerimiz hiçbir vatandaşımızı atlamadan, gerekli sağlık hizmetini köylere kadar ulaştırdı ve ihtiyaç duyan herkese ilaç temini sağladı. İyilik, sağlık için...



DEPREM BÖLGESİNDEKİ BEBEK VE ÇOCUKLARIMIZIN SAĞLIK İZLEMLERİNİ GERÇEKLEŞTİRDİK

Bebek-Çocuk İzlem Sayısı (6 Şubat-27 Ekim)

İLLER	DOĞAN BEBEK	SMA TARAMASI	BEBEK- ÇOCUK İZLEM SAYISI
Adana	25.729	25.678	359.759
Adıyaman	4.916	4.844	81.911
Diyarbakır	24.957	24.947	364.331
Gaziantep	36.367	35.666	491.000
Hatay	13.608	13.340	153.021
Kahramanmaraş	9.915	9.783	138.200
Kilis	2.706	2.599	34.270
Malatya	4.969	4.919	63.498
Osmaniye	6.424	6.420	86.997
Şanlıurfa	40.889	40.634	536.984
TOPLAM	170.480	168.830	2.309.971



DEPREM BÖLGESİNDE AŞILAMA ÇALIŞMALARI BAŞLATTIK

Deprem sonrası acil müdahalenin ardından salgın önleme kapsamında depremden etkilenen illerde aşılama çalışmaları başlatıldı.

Tetanos hastalığını önlemek için enkaz altından çıkarılan yaralılara zorunlu olarak ve enkaz arama çalışmalarında görev alan tüm personele önlem amacıyla tetanos aşısı yapıldı.

KKK, kuduz ve hepatit-B aşılarının yanı sıra Genişletilmiş Bağışıklama Programı kapsamında bebek ve çocukluk çağı aşıları yapıldı.

DEPREM BÖLGESİ (İLK AY İTİBARIYLA) TOPLAM AŞI STOK SAYISI

1.656.562

TETANOS ANTİSERUMU

2.444

KUDUZ ANTİSERUMU

75

7

Mahalleler ve Köylerde
Aşılama Çalışmalarımız



DEPREM BÖLGESİNDE ÇEVRE SAĞLIĞI

Çevre sağlığı ekipleri; içme suyu kontrolü ve güvenliği için şebeke sistemlerinin kullanılabilirliğinin tespiti amacıyla yoğun bir çalışma yürüttü. Günlük olarak klor ölçümü ve numune alımı çalışmaları gerçekleştirildi.

211.3

Numune Bakiye Klor Ölçümü

74

186.281

Bakiye Klor Ölçümü

Yetersiz

25.09

Bakiye Klor Ölçümü

Yetersiz

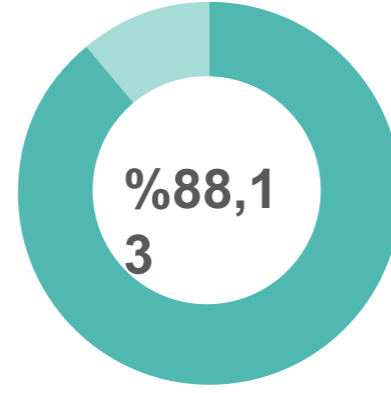

Bakiye Klor
Oranı
Uygun

6 Şubat-26 Ekim tarihleri arası deprem bölgesi illeri



Su Güvenliği Çalışmalarımız

Ekipler tarafından;

- ▶ Şebeke sistemleri kontrolü,
- ▶ Şebeke olan yerlerde klor ölçümü ve numune alımı,
- ▶ Şebeke olmayan yerlerde tankerlerin klorlanması,
- ▶ Çadır kentler ziyareti ile su ve hijyen konusundaki eksikliklerin saptanması ve müdahale çalışmaları yapıldı.

BULAŞICI HASTALIK VE SALGIN RİSKLERİNE KARŞI ÇALIŞMALARIMIZI SÜRDÜRDÜK

İllerde oluşturulan geçici konaklama alanlarında:

- ▶ Halk sağlığı risklerinin tespiti, İçme ve kullanma suyu uygunluğu ile hijyen koşulları,
- ▶ Vektör ve kemirgenler açısından alanların kontrolü, Katı ve tıbbi atıkların kontrolü,
- ▶ İnsani ve tıbbi ihtiyaçların tespiti,
- ▶ Diğer olası risk faktörlerinin kontrolü ve gerekli müdahaleleri belirlemek için 7/24 çalışmalar sürdürdük.

BULAŞICI HASTALIK SÜRVEYANS VE ERKEN UYARI SİSTEMİ (İZCİ)

Ülke çapında tüm sağlık birimlerinde tanı alan ve bildirilen bulaşıcı hastalık vakalarına yönelik saha süreçleri (vaka inceleme, saha inceleme, temaslı inceleme vb.) ve raporlamalarının elektronik ortamda ve tam zamanlı olarak yürütüldüğü İZCİ, deprem bölgesinde de iş başındaydı.

Deprem bölgesindeki bulaşıcı hastalık vakaları ve salgın olasılıkları anlık olarak takip edildi.

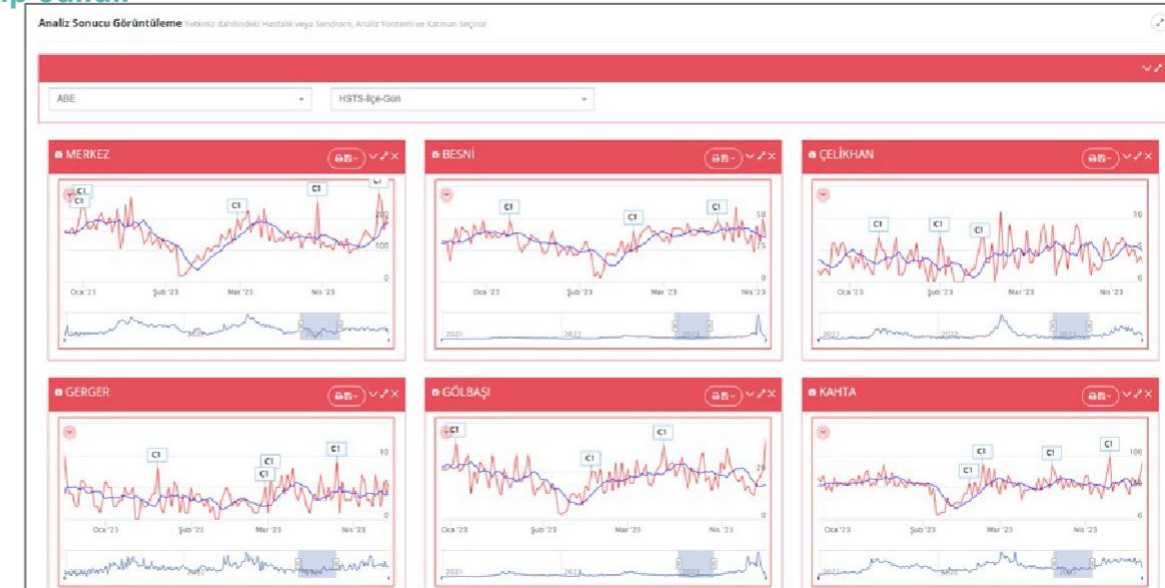

İzci Takip Sistemi



LABORATUVAR HİZMETLERİMİZİ DEPREM BÖLGESİNDE MOBİL LABORATUVARLARIMIZ İLE AKSATMADAN DEVAM ETTİRDİK

MOBİL SALGIN YÖNETİM LABORATUVARI

Salgın hastalıkları önlemek amacıyla mobil laboratuvarlarımız deprem bölgesine görevlendirildi.

Biyogüvenlik Düzeyi 2+ olan mobil laboratuvarımız 08.02.2023 tarihinde Kahramanmaraş'ta hizmet vermeye başladı. 16.02.2023 tarihinden itibaren Hatay'da hizmet verdi.

Mevcut Sistemler

Robotik Ekstraksiyon Cihazı 2
Real Time PCR Cihazı
Etüv, Otoklav, Buzdolabı, Derin Dondurucu

Çalışılan Testler

Gastrointestinal Sistem Sendromik Panel
Solunum Sendromik Panel
Döküntülü Hastalık Sendromik Panel
Santral Sinir Sistemi Sendromik Panel
Dışkı Kültürü

Bölgedeki mobil laboratuvarımızda düzenli olarak yaptığımız çalışmalarla olası salgın ve hastalık tehditlerini kontrol altına aldık. Tüm muayene noktalarındaki hastalık ve şikâyetleri değerlendirip vaka artışlarını merkezden analiz ettik.



SALGIN HASTALIKLARA KARŞI ÖNLEMLERİMİZİ ALDIK

Deprem bölgelerinde salgın hastalık riskine karşı ilk etapta;

 **20.000**
litre dezenfektan

 **896.000**
adet N95 maske

 **330**
kutu klor tablet

 **2.400.000**
adet cerrahi maske

 **680**
kg granül klor

Ayrıca bölgeye; bit, uyuz, mantar tedavisi için ilaç ve biyotinidaz eksikliği olan bebeklerin tedavilerinin aksamaması için biotin tablet gönderildi. Bölgedeki tüberküloz hastalarının rutin tedavileri için gerekli ilaçların sevki aksatılmadan gerçekleştirildi.



Enkaz bölgelerinde devam eden çalışmalarda görevli personelimizin ve çevrede bulunan vatandaşlarımızın tozdan korunması için maske dağıtımı gerçekleştirdik.



DEPREM BÖLGESİNDE ECZACILIK HİZMETLERİ

- ▶ Depremi hemen sonrasında kullanımı öngörülen temel ilaç ve tıbbi sarf malzeme listeleri doğrultusunda afet bölgesine ilaç ve tıbbi sarf malzeme sevkiyatı başlatıldı.
- ▶ Depremden etkilenen illerimizde tıbbi malzeme, sarf ve ilaç için lojistik depolar oluşturuldu.
- ▶ Adana ve Gaziantep illeri lojistik üssü olarak belirlendi. İhtiyaç duyulacak ilaç ve tıbbi sarf malzeme listeleri günlük olarak güncellenerek ihtiyaçlar temin edildi.
- ▶ Hastane bahçelerine kurulan çadırlarda eczane hizmeti verildi. Ayrıca eczacı odaları ile koordinasyon sağlanarak sahra eczaneleri kuruldu.
- ▶ Deprem illerinde taşınabilir eczane açılmasına ve sahra eczanelerinden ücretsiz ilaç verilmesine yönelik yasal düzenleme yapıldı.
- ▶ Afet bölgesindeki vatandaşların raporlu ilaçlarını reçetesiz olarak alabilmeleri sağlandı.
- ▶ Bayraktar ve Sancaktar Gemileri için stok ve koordinasyon yönetimi sağlanarak ihtiyaç duyulan ilaç ve tıbbi sarf malzemeler tedarik edildi.
- ▶ Kronik Hastalıklar İlaç Listesi'nde bulunan ilaçların temini için iletilen listeler değerlendirildi, bu ilaçların tedariği sağlandı.
- ▶ İlaç Takip Sistemi hareketleri üzerinden eczanelerin faal olup olmadığı takip edildi. Depremi etkisini en ağır şekilde gösterdiği Hatay, Kahramanmaraş, Adıyaman ve Malatya illerimizde depremin 8. gününde her üç eczaneden biri hizmet vermeye başladı.

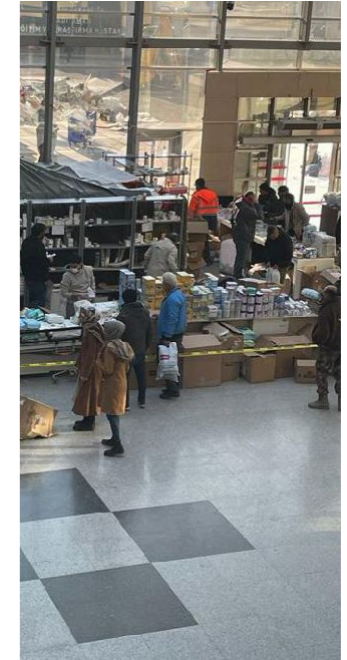

İlaç ihtiyacı sahra eczanelerimiz tarafından karşılandı.



PSİKOSOSYAL DESTEK HİZMETLERİ

Deprem bölgesinde psikososyal destek faaliyetleri kapsamında; Aile ve Sosyal Hizmetler Bakanlığı ile birlikte 400 doktorumuzun desteği ile sahada yüz yüze görüşmeler gerçekleştirildi.

Bu kapsamda depremin ilk üç ayında yaklaşık 45 bine yakın vatandaşımıza psikiyatrik muayene hizmeti verdik.

	Afet İlleri
	Toplam (6 Şubat-27 Nisan)
Psikiyatri Hizmeti Verilen Kişi Sayısı	44.894
Psikososyal Destek Hizmeti Çerçevesinde Ziyaret Edilen Hane Sayısı	21.201
Psikososyal Destek Hizmeti Çerçevesinde Ziyaret Edilen Kişi Sayısı	110.432
Psikososyal Müdahale Ekip Sayısı	35
Ekipte Yer Alan Personel Sayısı	63

Sahada Gerçekleştirdiğimiz
Depremzede Çocuk ve Ergen Ruh Sağlığı Hizmetleri



ÖZEL ÇOCUKLAR DESTEK HİZMETİ

Çocuk ve Gençleri Dinlemeye Hazır
**300'e yakın
gönüllü hekim**

Mobil telefonlara uygulama olarak indirilebilen
“**Özel Çocuklar Destek Sistemi**”
uygulamasıyla depremzede çocuklar ve ergenlik
çağındaki bireylere ruh sağlığı destek hizmeti
sunduk.

14 Şubat 2023 tarihinde aktif olan
uygulamada 7/24 görevli operatörler, gönüllü
çocuk ve ergen ruh sağlığı uzmanlarına
randevu oluşturdu ve randevu saatinde
görüntülü görüşme sağlandı. Kurulan
sistemle depremzede çocuklarımızın aynı
hekimden uzun süreli destek alması sağlandı.



OTİZMLİ, DOWN SENDROMLU VE DİĞER ÖZEL GEREKSİNİMLİ ÇOCUKLARIMIZA DESTEK OLDUK

Depremden etkilenen otizmlı, down sendromlu ve
diğer özel gereksinimli çocuklar için psikolojik destek
sağladık. Konteyner kentlerde özel
eğitim uzmanları tarafından verilen hizmetlerle
çocuklarımızın hayata yeniden uyum sağlamaları için
çalıştık.



Depremden Etkilenen Çocuklarımıza, Gençlerimize ve Ailelerine
Ruhsal Destek Çalışmalarımız

DEPREM BÖLGESİNDE AĞIZ VE DİŞ SAĞLIĞI

HİZMETLERİ
Bölgede çalışmakta olan sağlık durumu iyi ve birinci derece yakınlarında can kaybı olmayan sağlık personellerinden gönüllü olanlarla iletişime geçilerek riskli olmayan binalarda acil ağız ve diş sağlığı hizmetleri sunulmaya başlandı.

Kahramanmaraş, Hatay ve Adıyaman'daki Ağız Diş Sağlığı Merkezleri'nde görevlendirilen koordinatör başhekimlerle görüşülerek bu illere toplamda 15 diş hekimi ve 15 yardımcı sağlık personeli gönderildi.

Hatay'da 2, Kahramanmaraş'ta 1 mobil ağız diş sağlığı aracı ile çadır kentlerde hizmet vermeye başlandı. Mobil araçlarımız içerisinde muayenenin yanı sıra acil kanal tedavisi, diş çekimi, protez tamiri ve dolgu işlemleri yapıldı.



Hatay merkezde yer alan Ağız Diş Sağlığı Merkezi'ne ait iki bina ağır hasarlı olduğundan bu bölgede ağız ve diş sağlığı hizmeti, MKÜ Diş Hekimliği Fakültesinde sunuldu. Bu bölgedeki hizmet hali hazırda iki mobil araç ile çadır kentler bölgesinde devam etti. Araç sayısı 4'e çıkarılarak sunulan hizmet güçlendirildi. Malatya ve Kahramanmaraş illerinde kurulan çadır kentlerde görev yapmak üzere bölgeye 4 araç daha gönderilerek toplamda 9 mobil araç ile ağız ve diş sağlığı hizmeti verildi.



Mobil Ağız ve Diş Sağlığı Araçlarında Sağlık Hizmeti Sunumu



DEPREM BÖLGESİNDEKİ
SAĞLIK TESİSLERİMİZLE
DEPREMİN İLK ANINDAN
BUGÜNE SAĞLIK
HİZMETİNİ AKSATMADAN
SÜRDÜRÜYORUZ

ACİL MÜDAHALE ÜNİTELERİMİZ

Deprem bölgesinin tamamına hizmet verecek şekilde 176 Acil Müdahale Ünitesi kuruldu. Bu sayede depremzede vatandaşlarımıza buldukları noktaya en yakın lokasyonlarda sağlık hizmeti sunuldu.



176

Acil Müdahale
Ünitesi



Sağlık Bakanı Sayın Fahrettin Koca'nın Acil Müdahale Üniteleri ve Sahra Hastaneleri Ziyareti



SAHRA HASTANELERİMİZ

Afet bölgesinde kullanılabilir durumdaki hastanelerimize ek olarak 23'ü yabancı dostlarımız tarafından kurulan tam teşekküllü ameliyathanesi olan toplam 34 sahra hastanesi kuruldu.

Bu hastanelerimizden 4'ü hâlen hizmet vermeye devam etmektedir.



34

Sahra Hastanesi



Sahra Hastanelerimiz ve
Acil Müdahale
Ünitelerimizde Toplam
590.468
Hastayı Tedavi Altına Aldık



Gaziantep Nurdağı Sahra Hastanesinde İlk Doğum

13 Mart 2023 tarihinde Gaziantep Nurdağı Sahra Hastanesinde iki doğum gerçekleşti. Bebeklerden ilki 10.05'te, ikinci bebek ise 15.52'de dünyaya geldi. Umut hep var.



SAHRA HASTANELERİMİZ BÖLGENİN SAĞLIK İHTİYACININ ÖNEMLİ BİR BÖLÜMÜNÜ KARŞILADI

Hatay'da 19, Kahramanmaraş'ta 6, Adıyaman'da 5 ve Gaziantep'te 4 adet olmak üzere toplam 34 sahra hastanemizle depremzedelerimize sağlık hizmeti sunduk.

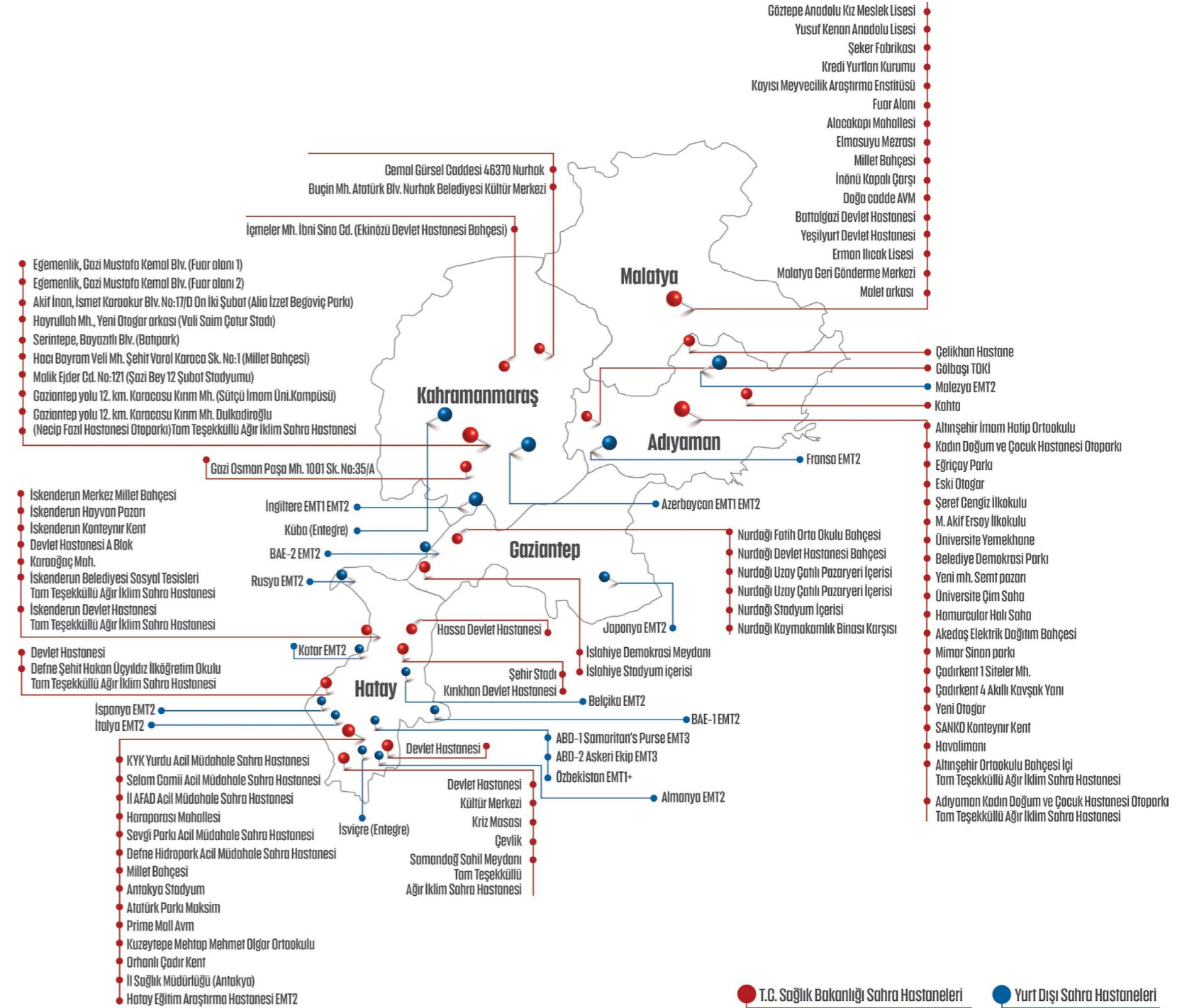

SAĞLIK HİZMETİNE DEVAM EDEN SAHRA HASTANELERİMİZ

PAYAS SAHRA HASTANESİ

Hatay'ın Payas ilçesinde 9 Mayıs 2023 tarihinde kurulumu tamamlanarak 7 Temmuz 2023 tarihinde Dört Yol Devlet Hastanesine entegre olmuş, 800 metrekare kapalı alanı olan Payas Sahra Hastanesi faaliyete geçirilmiştir.

Payas Sahra Hastanesi; günlük ortalama 300 hastaya sağlık hizmeti sunmaktadır. Birinci Basamak ve Acil Servis hizmeti sunulan hastanede 10 yataklı gününbirlik yatış servisi, 1 ameliyathane ve 1 doğumhane bulunmaktadır.



ALTINÖZÜ SAHRA HASTANESİ

Hatay'ın Altınözü ilçesinde 6 Şubat depremi sonrası Acil Müdahale Ünitelerinde hizmet veren hastane, 20 Temmuz 2023 tarihinde 800 metrekare kapalı alanı olan Sahra Hastanesi olarak sağlık hizmeti sunmaya başlamıştır.

Altınözü Sahra Hastanesinde günlük ortalama 700 hasta muayenesi gerçekleştirilmektedir. Hastanede Birinci Basamak ve Acil Servis hizmeti sunulmakta; 10 yataklı gününbirlik yatış servisi, 1 ameliyathane ve 1 doğumhane bulunmaktadır. Ayrıca; hastanede 10 diyaliz yatağı ve diyaliz cihazı mevcuttur.



ERZİN SAHRA HASTANESİ

Hatay'ın Erzin ilçesinde deprem sonrası Acil Müdahale Ünitelerinde hizmet veren hastane, Haziran ayında 800 metrekare kapalı alanı olan Sahra Hastanesi olarak sağlık hizmeti sunmaya başlamıştır.

Erzin Sahra Hastanesinde, günlük ortalama 700 hasta muayenesi yapılmaktadır. Hastanede Birinci Basamak ve Acil Servis hizmeti sunulmakta; 10 yataklı gününbirlik yatış servisi, 1 ameliyathane ve 1 doğumhane bulunmaktadır.



YAYLADAĞI SAHRA HASTANESİ

Hatay Yayladağı Devlet Hastanesi ana binaya ek olarak 800 metrekare Sahra Hastanesi eklenmiştir. Yayladağı Sahra Hastanesinde ameliyathane ve doğumhane hizmeti verilmektedir.



KONTEYNER HASTANELERİMİZ

HATAY KOCAELİ KONTEYNER HASTANESİ

Hatay'ın Antakya ilçesinde 6 Mart 2023 tarihinde hizmete başlayan tamamı konteynerden oluşan Kocaeli Konteyner Hastanesi; 94 konteynerden oluşmakta, 2.000 metrekare kapalı alanda 17 branşta poliklinik hizmeti vermektedir. Hastanemizde günlük ortalama 1.200 hasta muayenesi yapılmaktadır.

Başlıca; Çocuk Sağlığı ve Hastalıkları, İç Hastalıkları, Kadın Hastalıkları ve Doğum, Kardiyoloji, Kulak Burun ve Boğaz, Göz Hastalıkları, Ortopedi, Genel Cerrahi, Beyin Cerrahi, Cildiye, Nöroloji, Üroloji, Psikiyatri, Çocuk Psikiyatri, Göğüs Hastalıkları, Enfeksiyon Hastalıkları, Radyoloji, Fizik Tedavi, poliklinikleri hizmet vermektedir. Ayrıca 25 ünitli Diş Kliniği bulunmakta; diş kliniklerinde günlük ortalama 500 hastaya hizmet verilmektedir.



HATAY EĞİTİM VE ARAŞTIRMA HASTANESİ KONTEYNER YERLEŞKESİ

Hatay'ın Antakya ilçesinde tamamı konteynerden oluşan 40 yataklı Hatay Eğitim ve Araştırma Hastanesi Konteyner Yerleşkesi, Sahra Çadırlarının kaldırılması ile 2023 yılı Haziran ayında tam kapsamlı hizmete geçmiştir.

Hastanemizde; 741.000 metrekare kapalı alanda, 1 Ameliyathane, 1 Doğumhane ve Fizik Tedavi Merkezi ile birlikte 25 branşta poliklinik hizmeti verilmektedir. Günlük ortalama 2.000 hastaya sağlık hizmeti sunulmaktadır. Ayrıca hastanemizde Diyaliz Merkezi kurulmuştur.

Başlıca; Çocuk Sağlığı ve Hastalıkları, Çocuk Cerrahi, Çocuk Endokrin, Çocuk Hematoloji, Çocuk Nöroloji, Çocuk Psikiyatri, Çocuk Nefroloji, Fizik Tedavisi ve Rehabilitasyon, Genel Cerrahi, Göğüs Cerrahi, Göz, İç Hastalıkları, Kadın Hastalıkları ve Doğum, Kalp ve Damar Cerrahi, Kardiyoloji, Kulak Burun ve Boğaz, Göz Hastalıkları, Nefroloji, Ortopedi, Beyin Cerrahi, Cildiye, Nöroloji, Üroloji, Psikiyatri, Romatoloji, Göğüs Hastalıkları, Enfeksiyon Hastalıkları, Radyoloji poliklinikleri hizmet vermektedir.



TCG SANCAKTAR VE TCG BAYRAKTAR GEMİLERİ İLE HASTANE HİZMETİ VERDİK

Depremi'nin hemen ardından İnzia hastane gemiye dönüştürülen TCG Sancaktar ve TCG Bayraktar Gemilerinde; başta Acil Tıp, Göğüs Cerrahi, Anestezi ve Reanimasyon, Kalp ve Damar Cerrahi, Ortopedi ve Travmatoloji, Kadın Doğum, Çocuk, Dahiliye olmak üzere farklı branşlarda sağlık hizmeti sunulmuştur.



DEPREMİN ARDINDAN YENİ HİZMETE AÇILAN HASTANELERİMİZ HATAY DEFNE DEVLET HASTANESİ



İnşaatının başlamasından 57 gün sonra 21 Mayıs 2023 tarihinde kapılarını bölge halkına açan Hatay Defne Devlet Hastanesi; 300 yatak kapasitesi, 36 polikliniği, 11 ameliyathanesi ve son teknolojiye sahip cihazlarıyla sağlık hizmeti sunmaya devam ediyor. Açıldığı günden 30 Ekim tarihine kadar geçen kısa sürede 177 bin muayene ve 1.100 ameliyat gerçekleştirilen Hatay Defne Devlet Hastanesi, deprem bölgesindeki hastalarımıza şifa kaynağı olmaya devam ediyor.



SAMANDAĞ DEVLET HASTANESİ

Hatay Samandağ Devlet Hastanesi; 42 polikliniği, 160 yatak kapasitesi, 5 ameliyathanesi, 22 diyaliz yatağı ve dış polikliniği ile hizmetlerine devam ediyor.

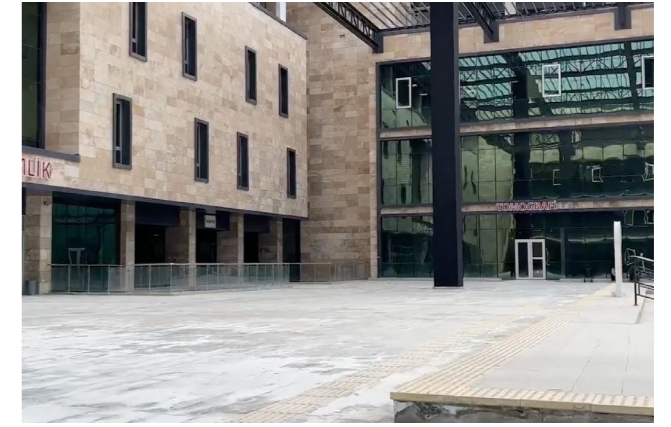

T.C. SAĞLIK BAKANLIĞI
ARSUZ DEVLET HASTANESİ

ARSUZ DEVLET HASTANESİ

Yapımı tamamlanan,
resmi açılışı beklenmeden
faaliyete geçirilmiş olan

Hatay Arsu Devlet Hastanesi; 20 polikliniği,
100 yatak kapasitesi, 3
ameliyathanesi, 7 diyaliz
yatağı, diş polikliniği ve
diğer imkânlarıyla
hizmetlerine devam ediyor.

POLIKLINİKLER

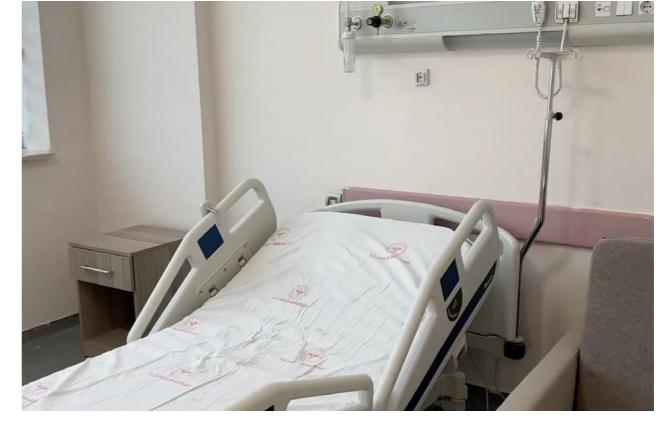

HASSA DEVLET HASTANESİ

Depremi hemen
ardından yapımı
hızlandırılarak açılan
Hatay Hassa Devlet
Hastanesi;
16 poliklinik,
3 ameliyathane, yoğun
bakım, 11 diyaliz yatağı,
diş polikliniğinde
4 ünit ve diğer tüm
imkânlarıyla hizmet
veriyor.



BELEN DEVLET HASTANESİ

Yapımı tamamlanan,
resmi açılışı
beklenmeden faaliyete
geçirilmiş olan Hatay
Belen Devlet Hastanesi;
30 yatak kapasitesi, dış
polikliniği ve
diğer imkânlarıyla
hizmetlerine devam
ediyor.



İSKENDERUN DEVLET HASTANESİ

Ağır çelik malzeme

kullanılarak 63 dönümlük arazi üzerine inşa edilen İskenderun Devlet Hastanesi; 2023 yılı Kasım ayında hasta kabulüne başladı. Hastane; 200 yatak kapasitesi, 42 polikliniği, 35 yoğun bakım yatağı, 7 ameliyathanesi, 6 görüntüleme odası, 1 MR, 1 tomografi, 1 tam kapsamlı laboratuvarı, 1 bronkoskopi, 1 endoskopi, 6 FTR, 3 onkoloji, 1 KVC merkezi ve 1 anjiyografi ünitesi ile sağlık hizmeti sunuyor.



HATAY EĞİTİM VE ARAŞTIRMA

A HASTANESİ

400 yatak kapasiteli Hatay Eğitim ve Araştırma Hastanesi 2024 yılı Mart ayında hasta kabulüne başlamıştır. Hastane 72 poliklinik, 89 yoğun bakım yatağı, 11 ameliyathane, 8 diyaliz, 13 görüntüleme odası, 1 MR, 1 tomografi, 1 tam kapsamlı laboratuvar, 1 bronkoskopi, 3 endoskopi, 16 FTR, 18 onkoloji, 1 KVC merkezi, 1 yanık ünitesi, 2 anjiyografi, 1 PetCT, 1 ÇİM (Çocuk İzlem Merkezi) ile sağlık hizmeti sunmaktadır.

T.C. Sağlık Bakanlığı
HATAY EĞİTİM VE ARAŞTIRMA HASTANESİ

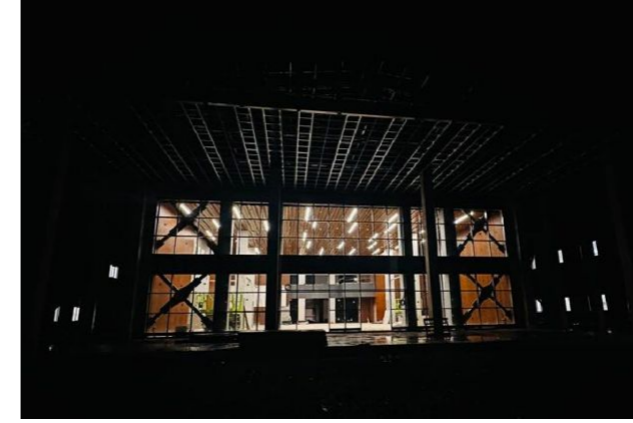

İNŞAATINA DEVAM EDİLEN ACİL DURUM

Hatay/Erzin	100	Kahramanmaraş/Türkoğlu	120
Hatay/Altınözü	100	Kahramanmaraş/Nurhak	74
Hatay/Payas	120	Kahramanmaraş/Merkez	400
Gaziantep/Oğuzeli	100	Adıyaman/Çelikhan	74
Gaziantep/Nurdağı	100	TOPLAM	1.188

Toplam 1.188 yatak kapasitesine sahip 9 acil durum hastanemizin Ağustos 2024 tarihi itibarıyla vatandaşlarımıza hizmet sunması hedeflenmektedir.

400 yatak kapasiteli Hatay Merkez Acil Durum Hastanemiz 2024 yılı Mart ayında hizmete geçmiştir

Acil Durum Hastaneleri tamamlandığında **1.588 toplam yatak kapasitesi ile hizmet sunacaktır.**



DEPREMZEDE SAĞLIK HİZMET HATTI: ALO 184

Sağlık Bakanlığı İletişim Merkezi (Alo184); olağanüstü hâl ve kriz durumlarında sağlık hizmetlerinin aksamaması, kamuoyunun doğru ve yeterli bir şekilde bilgilendirilmesi, sağlık kurum ve kuruluşlarıyla birlikte çalışarak etkili kriz yönetimi gerçekleştirilmesinde rol üstlenmektedir.

Bu kapsamda Alo 184 Hattı; deprem olduğu andan itibaren vatandaşlarımızın deprem sürecindeki her türlü talebini 7/24 kesintisiz şekilde karşılamıştır.

Alo 184 Depremzede Sağlık Hizmet Hattına Toplam **130.565** Başvuru Geldi.

ALO 184 Çağrı Merkezi deprem şartları sebebiyle oluşan sağlık hizmeti ihtiyacı için ilave bir görev daha üstlendi.



Alo 184 Depremzede Sağlık Hizmet Hattına Gelen Toplam Başvuru

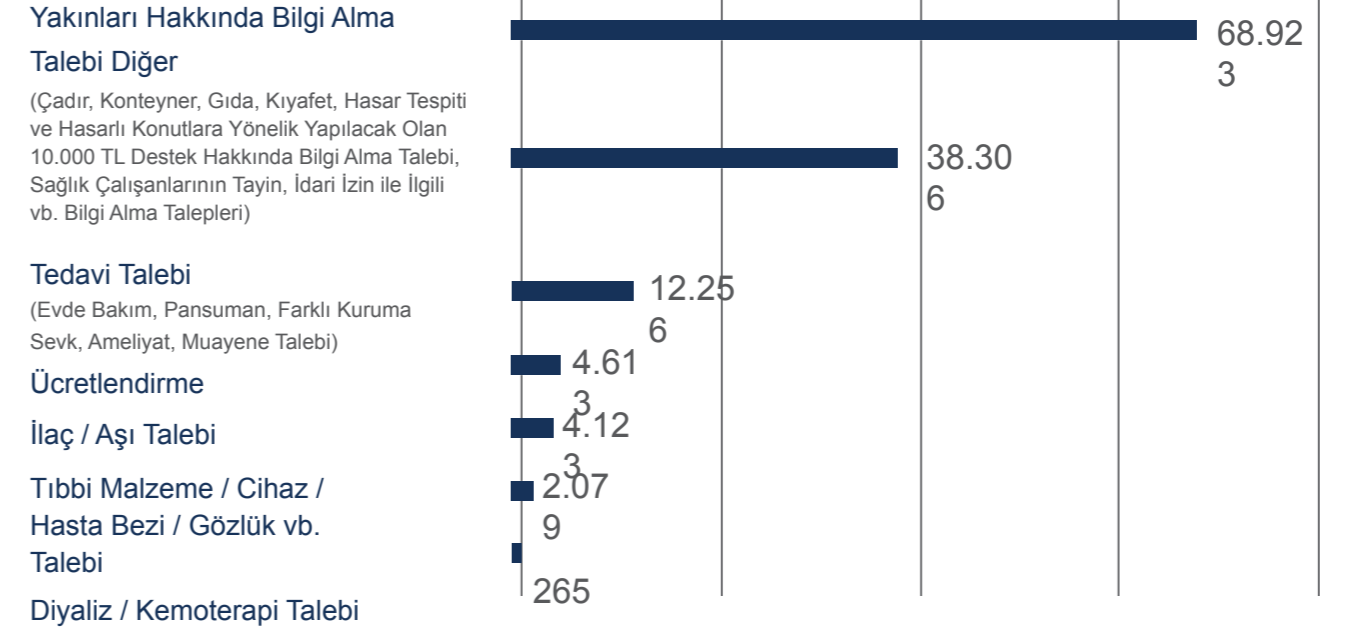

Alo 184 Depremzede Sağlık Hizmet Hattına Gelen Başvuruların İllere Oranı

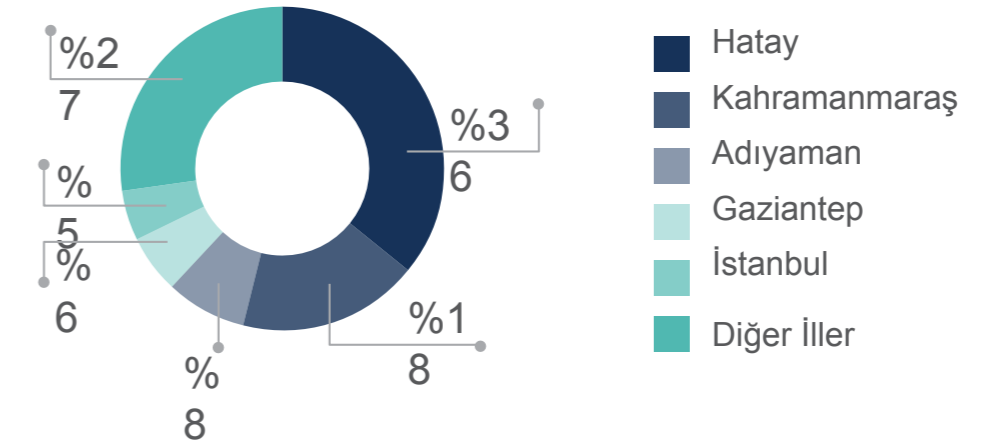

DEPREMZEDE SAĞLIK HİZMET HATTI ÇALIŞMALARI



Depremzede yakınlarına hastaların hangi hastanelerde olduğu bilgisi (e-Nabız altyapısı üzerinden sorgulanarak) sağlandı.



Kayıp çocuklar ile ilgili Aile ve Sosyal Hizmetler Bakanlığı Çocuk Hizmetler Genel Müdürlüğü ile koordine olundu, anlık bilgilendirme sağlandı.



Çadır, konteyner, gıda, kıyafet, hasar tespiti, maddi yardımlar gibi sağlık hizmetleri dışında kalan hizmetlerle ilgili talepler kayıt altına alınarak AFAD koordinasyon birimleri ile paylaşıldı.



Sağlık çalışanlarının tayin, idari izin vb. bilgi alma taleplerine bilgilendirme ve yönlendirmeler sağlandı.

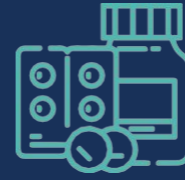

Tedavi talepleri (evde bakım, pansuman, sevk, ameliyat, muayene vb.), diyaliz / kemoterapi talebi, ilaç / aşı talepleri, tıbbi malzeme / cihaz talepleri karşılanarak taleple ilgili gerekli bilgilendirmeler ve yönlendirmeler sağlandı.



Alo 184 Hattına ulaşan göçük ve enkaz altında kalan kişi bilgileri AFAD aracılığıyla arama kurtarma ekiplerine ulaştırıldı.



Sosyal medya taramalarımızda tespit edilen ihtiyaç sahibi depremzedeler ve ihtiyaçları teyit edilerek AFAD ile paylaşıldı.

DEPREMZEDE RİSK GRUPLARINA ÇAĞRI MERKEZİNDEN

ULAŞILDI

15 Yaş ve Üstü Depremzede Vatandaşlarımıza Yapılan Çağrılar

Adıyaman, Hatay ve Kahramanmaraş'ta depremden etkilenen vatandaşlarımız aranarak durumları ile ilgili bilgi alındı. Bu kapsamda **42.406 vatandaşımız arandı**. Vatandaşlarımız tekrar aranarak sağlık durumları takip edildi ve talepleri alındı.

Otizm, Zihinsel Özel Gereksinimler ve Nadir Hastalıklara Kayıtlı Depremzede Hastalarımıza Yapılan Çağrılar

Deprem bölgesinde yer alan özel gereksinimli çocuklarımızın aileleri aranarak durumları ile ilgili bilgi alındı. Bu kapsamda **270 aile bireyine ulaşıldı**.

Depremzede Çölyak Hastalarımıza Yapılan Çağrılar

Depremden etkilenen çölyak hastası **503 vatandaşımıza ulaşılarak talepleri alındı**.

Yakınlarını Kaybetmiş 18 Yaş Altı Özel Gereksinimli Depremzedelere Yapılan Çağrılar

Depremden etkilenen ve yakınlarını kaybeden 18 yaş altı özel gereksinimli bireylere ulaşılarak Özel Çocuklar Destek Sistemi uygulaması hakkında bilgilendirme sağlandı.

BU ZOR GÜNLERDE ÇALIŞMA ARKADAŞLARIMIZIN DA YANINDA OLDUK

Deprem bölgesinde görev yapan ve ilk günlerde durumları hakkında net bilgi alınamayan

6.698 sağlık çalışanı;
depremden ne kadar etkilendikleri, herhangi bir ihtiyaçları olup olmadıkları ve ne durumda oldukları öğrenilmek amacıyla Bakanlığımız tarafından telefon ile arandı.

SAĞLIK ÇALIŞANI ARKADAŞLARIMIZIN TALEPLERİNİ KARŞILADIK

- Barınma, gıda, ısıtıcı, su gibi temel ihtiyaçlar hakkında destek talebi
- İdari izin talebi
- Tayin talebi
- Psikolojik destek talebi
- Deprem bölgesinden ayrılıp farklı illere gidenlerin çalışma durumu hakkında bilgi alma talebi
- Depremzede yakınları hakkında bilgi alma talebi
- İlaç talebi

SAĞLIK ÇALIŞANLARIMIZA MİNNETİMİZ BÜYÜK

İlk günden itibaren afet şehirlerine koşan, binlerce insanın imdadına yetişen sağlık profesyonelleri hayatlarının en olağan dışı deneyimlerini yaşadı. Telefon ışığında doğum yaptıran arkadaşımız da oldu, kepçe kovasına binerek hasarlı binadan yaralı kurtaran da.





6 ŞUBAT 2023 TARİHİNDE
GERÇEKLEŞEN
DEPREMLERDE
HAYATINI KAYBEDEN TÜM VATANDAŞLARIMIZI VE
SAĞLIK ÇALIŞANLARIMIZI
RAHMETLE ANIYOR, TÜM MİLLETİMİZE
BAŞ SAĞLIĞI DİLİYORUZ.